

## **MOCIÓ PER A LA MILLORA DE LA SEURETAT EN LES INSTAL·LACIONS ESPORTIVES DEL MUNICIPI DE SANTA EULÀRIA DES RIU**

Ramón Roca Merida, amb DNI 39187905E, portaveu i actuant en representació del grup municipal socialista de Santa Eulària des Riu, **EXPOSA**:

A principis d'aquest any un esportista de 13 anys, jugador de la UD Eivissa va haver de ser traslladat a l'hospital de Son Espases, a Palma, amb una fractura cranial després de patir un fort cop al cap contra un mur perimetral en el camp de futbol municipal de Santa Gertrudis.

Des d'aquell accident diversos col·lectius de pares porten mesos lluitant per aconseguir un compromís per part dels ajuntaments i del Consell Insular d'Eivissa per millorar la seguretat als camps de futbol acolxant els murs allà on es troben més a prop del terreny de joc. Aquest no és l'únic cas ja que, d'altres esportistes han patit recentment accidents tant a partits com a entrenaments per aquesta causa.

Coneixem a través dels mitjans de comunicació locals que es planifiquen un conjunt d'accions per a millorar la seguretat dels camps de futbol del municipi i que s'ocolxaran aquells murs que tinguin una distància d'1 metro al camp. Creiem que aquestes mesures són absolutament necessàries però són insuficients. En primer lloc, perquè les recomanacions del Consejo Superior de Deportes (CSD) per mitjà de les normes NIDE (Normes tècniques d'instal·lacions esportives) recomanen pels camps de futbol en categories inferiors una distància mínima d'1,5 metres a les bandes i de 2,5 metres als laterals i en segon lloc, perquè considerem que hi ha altres instal·lacions esportives com ara de bàsquet, d'handbol o fútbol sala a les que també s'hauria de realitzar un anàlisi de seguretat (vegeu Annex).

Per tot això exposat, el grup socialista, presenta per la seua aprovació la següent **MOCIÓ** amb els següents punts d'acord:

1. L'Ajuntament de Santa Eulària des Riu es compromet a fer una anàlisi de les condicions de seguretat i un estudi de riscos de les diferents instal·lacions esportives del municipi per a adequar-les a les normes NIDE definides pel CSD.
2. L'Ajuntament de Santa Eulària des Riu, en els casos en què sigui factible, procedirà de forma urgent a l'eliminació dels elements perillosos detectats durant l'estudi de riscos. En els casos en què l'eliminació d'elements

perillosos sigui inviable, consensuar amb els clubs afectats mesures de protecció adequades per a garantir la seguretat dels esportistes.

3. L'Ajuntament de Santa Eulària des Riu es compromet a complir rigorosament amb les normatives vigents, inclosa la Normativa NIDE del Consell Superior d'Esports, per a garantir les distàncies mínimes de seguretat i altres regulacions en la construcció de totes les noves instal·lacions esportives municipals o en les remodelacions de les existents.

Santa Eulària des Riu, 11 de desembre de 2023



Ramón Roca Merida  
Portaveu grup municipal socialista

## ANNEX 1. Normes NIDE Futbol

<b>NIDE</b> 2021	<b>R</b> NORMAS REGLAMENTARIAS	<b>FÚTBOL</b>	<b>FUT</b>
---------------------	--------------------------------------	---------------	------------

### 2. BANDAS EXTERIORES Y SEGURIDAD. ÁREA AUXILIAR

Para facilitar el desarrollo y la seguridad del juego por parte de los jugadores y la visión de los espectadores, en su caso, alrededor del campo de juego habrá un espacio libre de obstáculos (Porterías de fútbol-7, torres de iluminación, elementos de riego, etc.) como mínimo de 1,50 m de anchura al exterior de las líneas de banda y de las líneas de meta, con el mismo tipo de superficie deportiva que el terreno de juego. Es recomendable que el espacio libre tras las líneas de meta sea de 2,50 m.

En terrenos de juego donde se vayan a celebrar partidos de alto nivel deportivo, es conveniente que, además de las bandas exteriores antes indicadas, exista alrededor de las bandas de seguridad, un área auxiliar consistente en un espacio perimetral para anotadores, área técnica, cámaras, fotógrafos, publicidad, atención médica, recoge-balones, zona de seguridad externa, etc. consistente en un espacio libre hasta la valla ó elemento de separación de los espectadores, con unas dimensiones mínimas recomendadas en 1ª y 2ª División de 4,50 m al exterior de las bandas y de 5,00 m al exterior de las metas, con un total, por tanto, de banda exterior más área auxiliar de 6,00 m al exterior de cada línea de banda y de 7,50 m al exterior de cada línea de meta. En 2ªB y 3ª División se recomienda como mínimo un área auxiliar de 2,00 m al exterior de cada línea de banda y de 3,00 m al exterior de cada línea de meta, con un total, por tanto, de banda exterior más área auxiliar de 3,50 m al exterior de cada línea de banda y de 5,50 m al exterior de cada línea de meta. El área auxiliar podrá tener el mismo tipo de superficie deportiva que el terreno de juego u otra superficie más apropiada a su uso. Véase la figura FUT-2.

Según las necesidades que se prevean puede ser necesario ampliar las dimensiones del área auxiliar y disponer también alrededor del campo un corredor de servicio pavimentado sin menoscabo de la visibilidad de los espectadores.

Según los niveles de las competiciones que se celebrarán sobre el campo de juego se recomiendan las siguientes bandas exteriores:

<b>DIMENSIONES RECOMENDADAS DE LAS BANDAS EXTERIORES Y ÁREA AUXILIAR SEGÚN NIVELES</b>		Longitud (m)	Anchura (m)
Competiciones ámbito regional, local, recreativo, cadetes (Sub-16)		2,50	1,50
Competiciones nacionales	Aficionados, Juveniles (Sub-18), Autonómicas	2,50	1,50
	2ª B y 3ª División	5,50	3,50
	1ª y 2ª División, Campeonato de España	7,50	6,00



NIDE 2015	R NORMAS REGLAMENTARIAS	BALONCESTO	BLC
--------------	-------------------------------	------------	-----

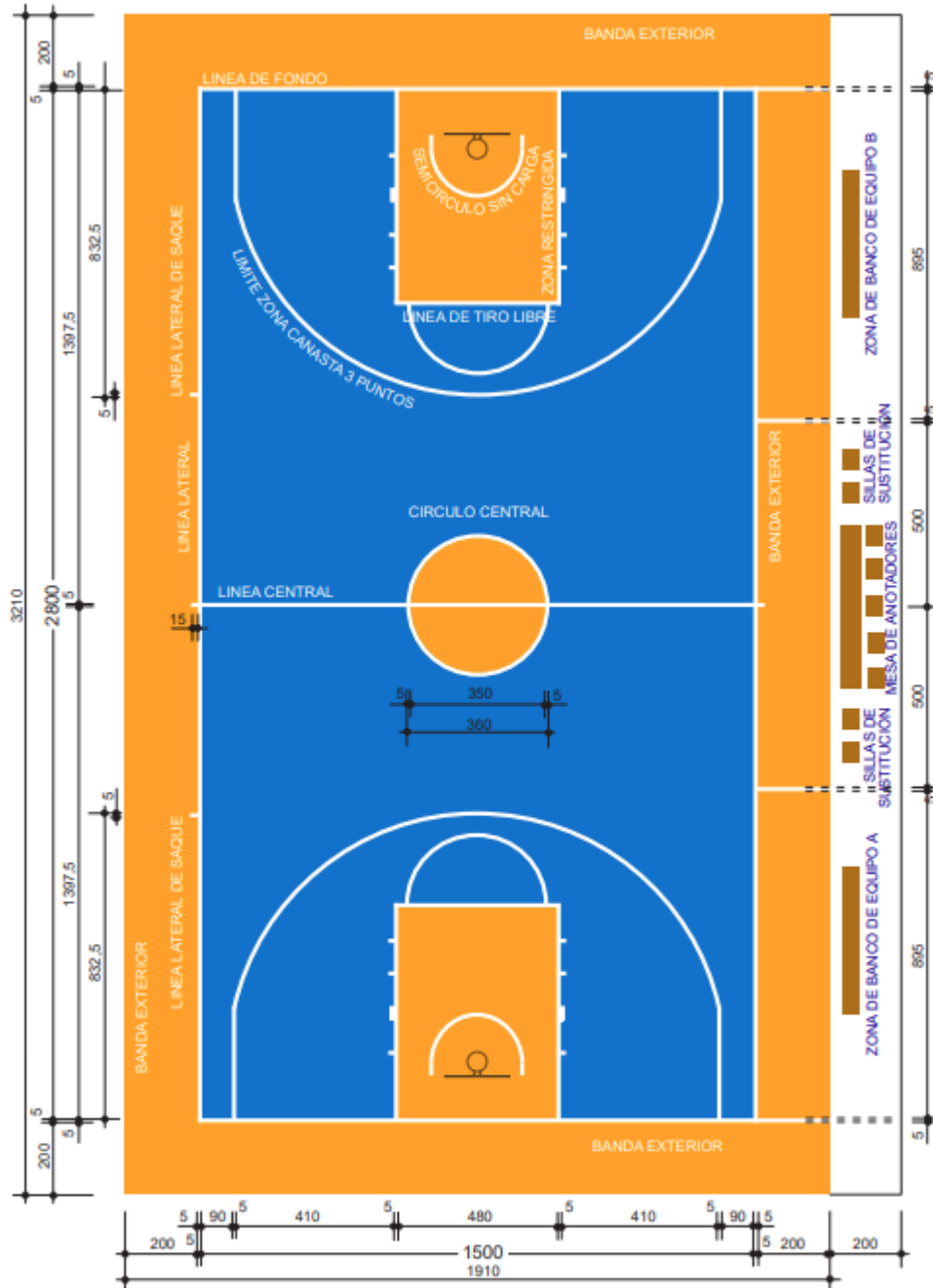

EL INTERIOR DE LA ZONA RESTRINGIDA DEBERÁ SER PINTADO DE UN COLOR.  
 LA BANDA EXTERIOR Y EL CIRCULO CENTRAL DEBERÁN SER DEL MISMO COLOR QUE EL DE LA ZONA RESTRINGIDA.  
 EL CIRCULO CENTRAL PUEDE NO PINTARSE SI LLEVA PUBLICIDAD CORPORATIVA O PUBLICITARIA.

**EL CAMPO DE JUEGO**  
**BLC-1**

Cotas en centímetros

**Santa Eulària des Riu**

**PSOE / **